

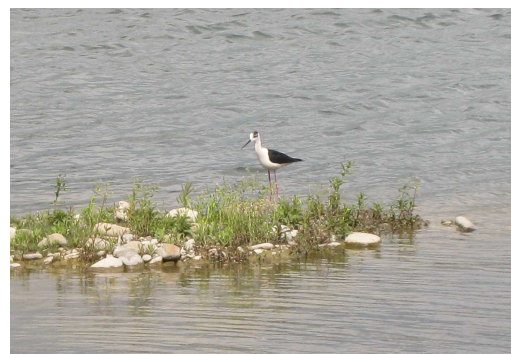

COMUNE DI TRAVERSETOLO
PROVINCIA DI PARMA

**REGOLAMENTO DELL'AREA NATURALISTICA
CRONOVILLA**



Approvato con deliberazione di Consiglio Comunale n. 8 del 09/03/2016

In vigore dal 04 Aprile 2016

TITOLO I - PRINCIPI E DISPOSIZIONI GENERALI

Art. 1 - Riferimenti ed efficacia

1. Le presenti norme costituiscono il Regolamento dell'area naturalistica Cronovilla, di proprietà del Comune di Traversetolo ed ubicata in sinistra idraulica del Torrente Enza in loc. Vignale, delimitata a nord dal Torrente Termina, a sud dall'area di pesca sportiva Cronovilla, e a ovest dal Canale della Spelta; i terreni costituenti l'area naturalistica Cronovilla sono elencati nell'Allegato C facente parte integrante del presente Regolamento.
2. Sono altresì ricomprese nell'area naturalistica Cronovilla, le aree che il Comune di Traversetolo utilizza a mezzo di concessione demaniale in virtù della determinazione n.452 del 23/01/2008 (valevole fino al 23/01/2027) fino alla durata di tale concessione e successivo eventuale rinnovo.
3. Tutte le aree ricadono all'interno del sito Natura 2000 IT4020027 - Cronovilla, classificato come SIC - Sito di Importanza Comunitaria e ZPS - Zona di Protezione Speciale con Deliberazione di Giunta della Regione Emilia Romagna n. 893 del 02.07.2012 e parte dell'area ricade nella Zona di Rifugio "Cronovilla". Pertanto le norme del presente Regolamento sono emanate in conformità ai principi, agli obblighi e alle tutele stabiliti da:
 - Direttive Comunitarie 2009/147/CE "*Conservazione degli uccelli selvatici*" e 92/43/CEE "*Conservazione degli habitat naturali e seminaturali e della flora e della fauna selvatiche*";
 - Decreto Ministeriale del 17 Ottobre 2007 "*Criteri minimi uniformi per la definizione di misure di conservazione relative a Zone speciali di conservazione (ZSC) e a Zone di protezione speciale (ZPS)*" predisposti dal Ministero dell'Ambiente e della Tutela del Territorio e del Mare;
 - Decreto Ministeriale del 3 Settembre 2002 "*Linee guida per la gestione dei siti della Rete Natura 2000*" predisposti dal Ministero dell'Ambiente e della Tutela del Territorio e del Mare;
 - Deliberazione di Giunta Regionale n.1419 del 7 Ottobre 2013 "*Misure generali di conservazione dei Siti Natura 2000 (SIC e ZPS)*";
 - Deliberazione di Giunta Regionale n.1191 del 30 Luglio 2007 "*Approvazione Direttiva contenente i criteri di indirizzo per l'individuazione la conservazione la gestione ed il monitoraggio dei SIC e delle ZPS nonché le Linee Guida per l'effettuazione della Valutazione di Incidenza ai sensi dell'art. 2 comma 2 della L.R. n.7/04*";
 - Deliberazione del Consiglio Provinciale n.2/2015 del 19 Gennaio 2015 "*Approvazione delle misure di conservazione del sito SIC/ZPS Cronovilla in Comune di Traversetolo*";
 - L.R. 2/1977 "*Provvedimenti per la salvaguardia della flora regionale - istituzione di un fondo regionale per la conservazione della natura - disciplina della raccolta dei prodotti del sottobosco*";
 - L. 352/1993 "*Norme quadro in materia di raccolta e commercializzazione dei funghi epigei freschi e conservati*";
 - L.R. 6/1996 "*Disciplina della raccolta e della commercializzazione dei funghi epigei spontanei nel territorio regionale. Applicazione della legge 352 del 23 agosto 1993*";
 - L. 157/1992 "*Norme per la protezione della fauna selvatica omeoterma e per il prelievo venatorio*";
 - L.R. 8/1994 "*Disposizioni per la protezione della fauna selvatica e per l'esercizio dell'attività venatoria*";
 - L.R. 15/2006 "*Disposizioni per la tutela della fauna minore in Emilia Romagna*";
 - L.R. 6/2005 "*Disciplina della formazione e della gestione del sistema regionale delle Aree naturali protette e dei siti della rete Natura 2000*";
 - L.R. 24/2011 "*Riorganizzazione del Sistema Regionale delle Aree Protette e dei Siti della Rete Natura 2000 e istituzione del Parco regionale dello Stirone e del Piacenziano*";
 - L.R. 23/1989 "*Disciplina del servizio volontario di vigilanza ecologica*";
4. L'area naturalistica Cronovilla e le strutture ivi presenti (capanni per l'osservazione, sentieri attrezzati, cartellonistica, aula didattica, servizi igienici, ...) sono state acquisite con atto notarile del 24.07.2015 rep. n. 43.279/14.530 e costituiscono patrimonio comunale,

pertanto le norme del presente Regolamento sono emanate in conformità ai principi, agli obblighi e alle tutele stabiliti dal Regolamento comunale di Polizia Urbana, con particolare riferimento al Titolo IV - integrità del patrimonio pubblico.

5. L'Ufficio Ambiente del Comune di Traversetolo è il riferimento amministrativo preposto all'attuazione del presente Regolamento, compreso ogni richiesta di chiarimento interpretativo, domanda autorizzativa o altro tipo di comunicazione.
6. Costituiscono parte integrante del presente Regolamento i seguenti Allegati:
 - Allegato A - Cartellonistica;
 - Allegato B - Perimetro area naturalistica Cronovilla;
 - Allegato C - Elenco mappali di proprietà comunale;
 - Allegato D - Sentieristica.

Art. 2 - Finalità

1. Il presente regolamento disciplina le modalità di utilizzo e fruizione dell'area naturalistica Cronovilla. Le norme hanno lo scopo principale di garantire la tutela degli habitat naturali e seminaturali e delle specie animali e vegetali selvatiche presenti, la riqualificazione ambientale complessiva dell'area, la conservazione del suo alto valore naturalistico, la conoscenza e lo studio delle sue peculiarità scientifiche, la didattica e l'educazione ambientale, la valorizzazione del territorio e la fruizione da parte del pubblico.
2. Copia del presente Regolamento è pubblicata sul sito web del Comune di Traversetolo e affissa all'ingresso dell'area naturalistica Cronovilla per la visione da parte del pubblico.

Art. 3 - Gestione

1. La gestione e manutenzione dell'Area naturalistica Cronovilla viene affidata a terzi.
2. Il gestore è tenuto al pieno rispetto della disciplina di cui al presente Regolamento.

TITOLO II - NORME DI ACCESSO E FRUIZIONE

Art. 4 - Modalità di accesso

1. L'area naturalistica è aperta al pubblico e accessibile a tutte le persone in forma singola e/o associata (gruppi), nel rispetto del presente regolamento e per le finalità di cui all'art.2.
2. L'ingresso all'area avviene dalla frazione di Vignale percorrendo Via San Geminiano e poi seguendo la segnaletica relativa all'area naturalistica Cronovilla ed ai laghi di pesca sportiva omonimi. Gli utenti possono parcheggiare i propri mezzi unicamente nelle aree appositamente segnalate nei pressi della sbarra di ingresso. Il parcheggio non è custodito, pertanto il Comune di Traversetolo ed il gestore non risponde di danni o furti ai mezzi parcheggiati o agli oggetti di valore o documenti.
3. L'accesso del pubblico all'area naturalistica Cronovilla è libero nelle ore diurne (dall'alba al tramonto) ed è consentito esclusivamente:
 - a piedi lungo i percorsi di visita esistenti e appositamente individuati e segnalati;
 - in bicicletta e a cavallo, esclusivamente nei sentieri appositamente segnalati e predisposti a tale scopo.
4. Sui percorsi di visita è consentito l'accesso con cani solo se condotti al guinzaglio; fanno eccezione i cani utilizzati per operazioni di soccorso.
5. Al di fuori dei percorsi di visita, l'accesso è consentito solamente a:

- personale dell'Ente preposto al controllo ed alla gestione del sito SIC/ZPS;
 - personale del Comune di Traversetolo, proprietario dell'area;
 - personale del gestore dell'Area (operatore di gestione);
 - ditte incaricate dell'esecuzione di interventi di manutenzione;
 - enti di ricerca, università, previa comunicazione al gestore ed al Comune di Traversetolo;
 - personale del Consorzio di Bonifica Parmense per interventi nelle aree demaniali di propria competenza (canale della Spelta).
6. Per scopi scolastici, naturalistici aventi finalità didattiche, o nei casi di necessità stabiliti dall'Ente Gestore, e/o dal Comune di Traversetolo e/o dall'operatore di gestione, sono consentiti, previa richiesta di autorizzazione al Comune di Traversetolo:
- visite anche fuori dai sentieri segnalati;
 - la raccolta di esemplari di flora e fauna anche eventualmente effettuata nell'ambito di appositi censimenti;
 - le riprese fotografiche e cinematografiche professionali.

Art. 5 - Circolazione e sosta con mezzi motorizzati

1. All'interno dell'area naturalistica è vietato l'accesso con mezzi motorizzati di qualsiasi genere, compresi i mezzi cingolati, quad e moto da cross.
2. Sono esclusi dal divieto di cui al comma precedente:
 - a. i mezzi autorizzati dall'Amministrazione Comunale, proprietaria dell'area, per i fini educativi, didattici e di gestione e manutenzione dell'area;
 - b. i mezzi impiegati nelle operazioni di sorveglianza, di soccorso, di pubblica sicurezza, antincendio, di servizio pubblico;
 - c. i mezzi impiegati per gli interventi di difesa del suolo e di tutela dell'ambiente;
 - d. i mezzi del Consorzio di Bonifica Parmense per interventi nelle aree demaniali di propria competenza (canale della Spelta).

TITOLO III - NORME DI COMPORTAMENTO

Art. 6 - Promozione delle attività

1. L'area naturalistica Cronovilla può essere visitata, percorrendo i sentieri attrezzati, oppure "vissuta". Vivere un'area naturalistica significa conoscere le regole per fruirli al meglio, rispettando i suoi equilibri nonché gli altri visitatori.
2. Le attività praticabili all'interno dell'area naturalistica Cronovilla sono:
 - passeggiare lungo i sentieri;
 - andare in bicicletta, nei sentieri appositamente segnalati e predisposti a tale scopo;
 - andare a cavallo, nei sentieri appositamente segnalati e predisposti a tale scopo;
 - osservazione della natura e birdwatching;
 - fotografia;
 - educazione ambientale;
 - ricerca scientifica, tesi di laurea scientifiche nel campo della conservazione e gestione del patrimonio naturale e della biodiversità;
 - utilizzare le strutture per l'osservazione, le aree di sosta attrezzate, i punti informativi e la segnaletica divulgativa;
 - fare il pieno di relax;
 - conoscere luoghi di straordinaria singolarità;
 - fare attività di volontariato.
3. La manutenzione ordinaria e straordinaria dei percorsi, degli isolotti, delle attrezzature e delle infrastrutture che insistono nell'area naturalistica Cronovilla, va effettuata adottando

ogni misura di minimizzazione dell'impatto ambientale e concordata preventivamente con l'Amministrazione Comunale in qualità di proprietario dell'area e nel rispetto delle Misure di conservazione per il sito SIC/ZPS Cronovilla approvate con Deliberazione di Consiglio Provinciale n.2 del 19/01/2015.

4. Sono altresì consentiti interventi mirati al miglioramento naturalistico e degli habitat, previa presentazione di un Progetto all'Amministrazione Comunale e all'Ente Gestore del SIC/ZPS per la relativa validazione e approvazione.
5. Sono consentite le azioni di controllo delle specie faunistiche, nei tempi e nei modi biologicamente e gestionalmente corretti, secondo quanto previsto dal Piano faunistico-venatorio provinciale per la Zona di Rifugio Cronovilla e in conformità a quanto previsto dalle Misure di conservazione per il sito SIC/ZPS Cronovilla approvate con Deliberazione di Consiglio Provinciale n.2 del 19/01/2015.

Art. 7 - Regolamentazione delle attività

1. Nell'area naturalistica Cronovilla è vietato ogni intervento, attività o utilizzo i cui effetti risultino in contrasto con le finalità e gli obiettivi di cui all'art.2 del presente Regolamento ed in particolare:
 - è vietato raccogliere o danneggiare la vegetazione spontanea. Sono fatte salve le operazioni eseguite dal gestore, connesse ad interventi di rinaturazione o di potenziamento degli habitat, alla pulizia dei percorsi pedonali, delle strade o dei manufatti di servizio;
 - è vietato raccogliere funghi e prodotti del sottobosco ad eccezione delle more (rovo);
 - è vietato asportare legna, fatto salvo qualora costituiscano pericolo nei sentieri di fruizione. Sono autorizzati gli interventi gestionali che mantengano la percorribilità e la sicurezza delle vie di fruizione e la stabilità degli argini rispetto alla sicurezza idraulica;
 - è possibile degustare i frutti delle piante nel frutteto o lungo i percorsi ma ne è vietata la raccolta e l'asporto affinché ognuno possa fruire di questa opportunità;
 - non disturbare la fauna, non ferire, danneggiare animali, nidi o uova;
 - è vietato danneggiare i capanni di osservazione, le schermature, i sentieri, le recinzioni, la segnaletica e i pannelli informativi;
 - non uscire dai sentieri e percorsi segnalati, non oltrepassare le staccionate e non salire sulle arginature;
 - vietato accendere barbecue e fuochi in genere;
 - vietato il campeggio libero;
 - non abbandonare rifiuti;
 - non lanciare sassi od altri oggetti dagli osservatori;
 - è vietata la pesca nei bacini dell'area naturalistica, fatto salvo il prelievo a fini scientifici di ricerca o studio;
 - all'interno dei capanni non sporgersi e non allungare gli strumenti ottici e gli obiettivi fuori dalle finestrelle;
 - sul percorso e all'interno dei capanni mantenere un comportamento corretto e non provocare rumori o suoni molesti;
 - i visitatori non devono tenere comportamenti che possano compromettere la propria o l'altrui sicurezza;
 - vietato immettere animali esotici e specie animali estranee agli ecosistemi esistenti, così come l'abbandono di animali domestici;
 - vietato introdurre specie vegetali non appartenenti alla flora spontanea tipica dei luoghi;
 - nei laghetti è vietata la balneazione;
 - all'interno dell'area è vietato eseguire affissioni di qualsiasi genere ad esclusione di quelle informative posizionate dal Comune, dal gestore o da altri enti autorizzati;

- effettuare scavi, erigere manufatti di qualunque genere, nonché causare in qualche modo modifiche allo stato dei luoghi, ad esclusione delle opere di manutenzione ordinaria e dei necessari interventi per il mantenimento in buone condizioni degli habitat.
2. Per tutto quanto non specificato, si rimanda ai principi, agli obblighi e alle tutele stabiliti dai disposti normativi elencati all'art.1 del presente Regolamento.

TITOLO IV - CONTROLLO e SANZIONI

Art. 8 - Controllo e vigilanza

1. La vigilanza sull'osservanza dei divieti e delle prescrizioni previste nell'ambito del presente Regolamento viene esercitata dal Comune di Traversetolo e dai soggetti coinvolti nella gestione.
2. Per la sorveglianza sul rispetto di quanto previsto dal presente Regolamento e l'accertamento e contestazione delle eventuali trasgressioni, il Comune si avvale di tutti gli organi di Polizia, nonché alle Guardie Ecologiche Volontarie e gli Agenti di Vigilanza preposti ai sensi della legislazione vigente e previsti nello specifico dai disposti normativi elencati all'art.1 del presente Regolamento.

Art. 9 - Sanzioni

1. Fermo restando l'applicazione delle sanzioni previste dagli artt. 60 e seguenti della L.R. 6/2005, dal Codice Penale, dal Regolamento di Polizia Urbana del Comune di Traversetolo e da altre leggi e regolamenti dello Stato o della Regione, fermo restando l'obbligo della rimessa in pristino a cura e spese del trasgressore, le residuali violazioni alle norme del presente Regolamento sono punite in via generale ai sensi dell'art. 7bis del Testo Unico degli Enti Locali D.lgs. 267/2000, ad eccezione delle seguenti ipotesi di violazione, per le quali sono previste specifiche sanzioni amministrative:
 - il disturbo della fauna, compresa la produzione di suoni e rumori molesti all'interno dell'area naturalistica Cronovilla sono puniti con una sanzione amministrativa da un minimo di € 50,00 ad un massimo di € 500,00 (pagamento in misura ridotta di € 100,00);
 - l'introduzione di specie animali estranee agli ecosistemi esistenti all'interno dell'area naturalistica Cronovilla è punita con una sanzione amministrativa da un minimo di € 50,00 ad un massimo di € 500,00 (pagamento in misura ridotta di € 100,00) per ogni individuo rilasciato;
 - la raccolta, il danneggiamento e l'asportazione della flora spontanea e del suolo all'interno dell'area naturalistica Cronovilla sono puniti con una sanzione amministrativa da un minimo di € 50,00 ad un massimo di € 500,00 (pagamento in misura ridotta di € 100,00);
 - la raccolta di funghi all'interno dell'area naturalistica Cronovilla è punita con una sanzione amministrativa da un minimo di € 50,00 ad un massimo di € 500,00 (pagamento in misura ridotta di € 100,00);
 - l'introduzione di specie vegetali estranee non appartenenti alla flora spontanea autoctona all'interno dell'area naturalistica Cronovilla è punita con una sanzione amministrativa da un minimo di € 50,00 ad un massimo di € 500,00 (pagamento in misura ridotta di € 100,00);
 - l'accensione di fuochi all'interno dell'area naturalistica Cronovilla è punita con una sanzione amministrativa da un minimo di € 100,00 ad un massimo di € 800,00 (pagamento in misura ridotta di € 200,00);
 - fatti salvi i casi espressamente autorizzati, l'accesso con tutti i tipi di mezzi a motore all'interno dell'area naturalistica Cronovilla sono puniti con una sanzione amministrativa

da un minimo di € 25,00 ad un massimo di € 500,00 (pagamento in misura ridotta di € 50,00);

- l'uscita non autorizzata dai percorsi di visita all'interno dell'area naturalistica Cronovilla è punita con una sanzione amministrativa da un minimo di € 25,00 ad un massimo di € 500,00 (pagamento in misura ridotta di € 50,00) da applicarsi per ogni persona.

2. I proventi derivanti dall'applicazione delle sanzioni di cui al presente articolo verranno destinati dal Comune i al finanziamento delle attività gestionali e manutentive dell'area naturalistica Cronovilla e in generale ad interventi di manutenzione, ripristino e di realizzazione a tutela del verde pubblico comunale.
3. Autorità competente a ricevere il rapporto per le violazioni alla norme del presente Regolamento è il Sindaco del Comune di Traversetolo.

Art. 10 - Risarcimento danni

1. E' sempre fatta salva la facoltà di rivalsa dell'Amministrazione comunale e dell'eventuale gestore dell'Area, per il risarcimento del danno arrecato dalla violazione.

TITOLO V - DISPOSIZIONI FINALI

Art. 11 - Norme di rinvio

1. Per tutto quanto non espressamente contemplato nel presente Regolamento, si applicano le disposizioni legislative statali e regionali in materia di Rete Natura 2000, protezione della fauna omeoterma, della fauna minore e della flora regionale e dei prodotti del sottobosco, nonché le altre norme di leggi e regolamenti in quanto applicabili alla materia.

Art. 12 - Entrata in vigore

1. Il presente Regolamento entra in vigore il quindicesimo giorno successivo alla sua pubblicazione all'Albo pretorio comunale. Il presente Regolamento comunale sarà inserito nella Raccolta Ufficiale degli atti normativi del Comune.
2. E' fatto obbligo a chiunque spetti di osservarlo e farlo osservare.
3. Copia del presente Regolamento sarà pubblicato sul sito Internet del Comune perché chiunque ne possa prendere visione.
4. Le norme del presente Regolamento si intendono modificate per effetto di sopravvenute norme vincolanti statali e regionali. In tali casi, in attesa della formale modificazione del presente Regolamento, si applica la normativa sovraordinata.

ALLEGATO A - Cartellonistica

gentile visitatore benvenuto nell'oasi naturalistica Cronovilla

orario:

visite guidate: Associazione Cronovilla
338/5984290 335/5333634

apertura accessi ai mezzi per disabili:
338/5984290 335/5333634

vigilanza:

gentile visitatore benvenuto nell'oasi naturalistica Cronovilla



Stai entrando in un ambiente naturale fragile e delicato nel quale occorre rispettare alcune semplici regole

Questa è un'area nella quale la natura è stata ricreata. I lavori sono terminati nel Maggio 2011. Da quel momento è iniziata la fase più delicata per la vita naturale. In questa fase si crea il giusto equilibrio dinamico fra i moltissimi organismi viventi che già colonizzano o che potenzialmente potrebbero colonizzare l'area e si consolidano le innumerevoli relazioni reciproche tra l'ambiente fisico (terreno, acqua e clima) e la parte vivente (piante e animali) cioè si crea un ecosistema.

Per questo motivo alcune oasi vengono lasciate parzialmente chiuse nei primi anni. All'Oasi Cronovilla si vuole invece sperimentare un sistema più aperto che, nel rispetto dell'ambiente, consenta la fruizione dell'oasi già dai primi anni.

Ti chiediamo pertanto di rispettare i delicati equilibri naturali che troverai e ti ringraziamo per la collaborazione augurandoti una piacevole visita.

regole di comportamento per l'accesso all'oasi

Si possono percorrere i sentieri segnalati. I percorsi sono stati studiati per consentire la visita dell'area e di tutti gli specchi d'acqua senza disturbare gli animali, altri percorsi sono in corso di studio e/o di realizzazione. Ti chiediamo di non uscire dai sentieri, non oltrepassare le staccionate e non salire sulle arginature. L'accesso con biciclette e cavalli è consentito solo nei sentieri appositamente indicati. L'accesso con cani è consentito solo con cani al guinzaglio e vietato solo in alcune aree ove segnalato. Nei sentieri è obbligatorio provvedere alla rimozione degli escrementi. E' vietato l'accesso con mezzi motorizzati.

Nell'area predisposta con i tavoli è possibile sostare per consumare un pranzo al sacco è vietato accendere fuochi e usare barbecue ricordati di non lasciare rifiuti ma di gettarli negli appositi contenitori. È possibile degustare i frutti delle piante nel frutteto o lungo i percorsi ma ne è vietata la raccolta e l'asporto affinché ognuno possa usufruire di questa opportunità.

rispetta le strutture di visita

molte risorse e mano d'opera volontaria sono state impiegate per realizzare questa oasi non danneggiare in alcun modo le strutture e gli arredi ognuno ha diritto di recarsi in un posto pulito e decoroso.

non disturbare gli animali

se non possono stare tranquilli in un'oasi dove altro possono rifugiarsi? non sporgere mani od oggetti dai finestrini degli osservatori evita url, suoni e rumori molesti, ascolta la pace della natura la musica spaventa gli uccelli, ti chiediamo di non portare radio.

rispetta la flora e la vegetazione spontanea

non raccogliere fiori
non tagliare alberi
non buttare mozziconi di sigaretta, possono provocare gravi incendi

rispetta il ciclo dell'ecosistema

è vietato raccogliere i funghi ed i frutti del sottobosco ad eccezione delle more (rovo)
è vietato asportare legna
è vietato introdurre piante e specie animali (pesci, tartarughe, rettili, ecc)
(per informazioni sulle strutture idonee al ricevimento tel 335/5333634 - 338/5984290)

dimostra il tuo senso civico rispettando il regolamento

Il rispetto delle regole è alla base di un comportamento intelligente nei confronti della natura. Soltanto in questo modo anche le osservazioni potranno avvenire più facilmente ed in armonia con tutte le componenti dell'ambiente protetto, senza arrecare alcun danno ed anzi contribuendo a migliorare le conoscenze scientifiche.

Il non rispetto del regolamento è sanzionato ai sensi delle vigenti ordinanze e delle norme regionali e nazionali. Il pagamento delle sanzioni amministrative non esime il contravventore dall'obbligo di risarcire i danni arrecati. Gli agenti di vigilanza hanno la facoltà di allontanare il trasgressore.

per ogni abuso che vedi commettere puoi contattare il servizio vigilanza

progetto grafico ASQ Consulting Group

non disturbare gli animali

non introdurre animali o piante

non abbandonare i sentieri

non salire sugli argini

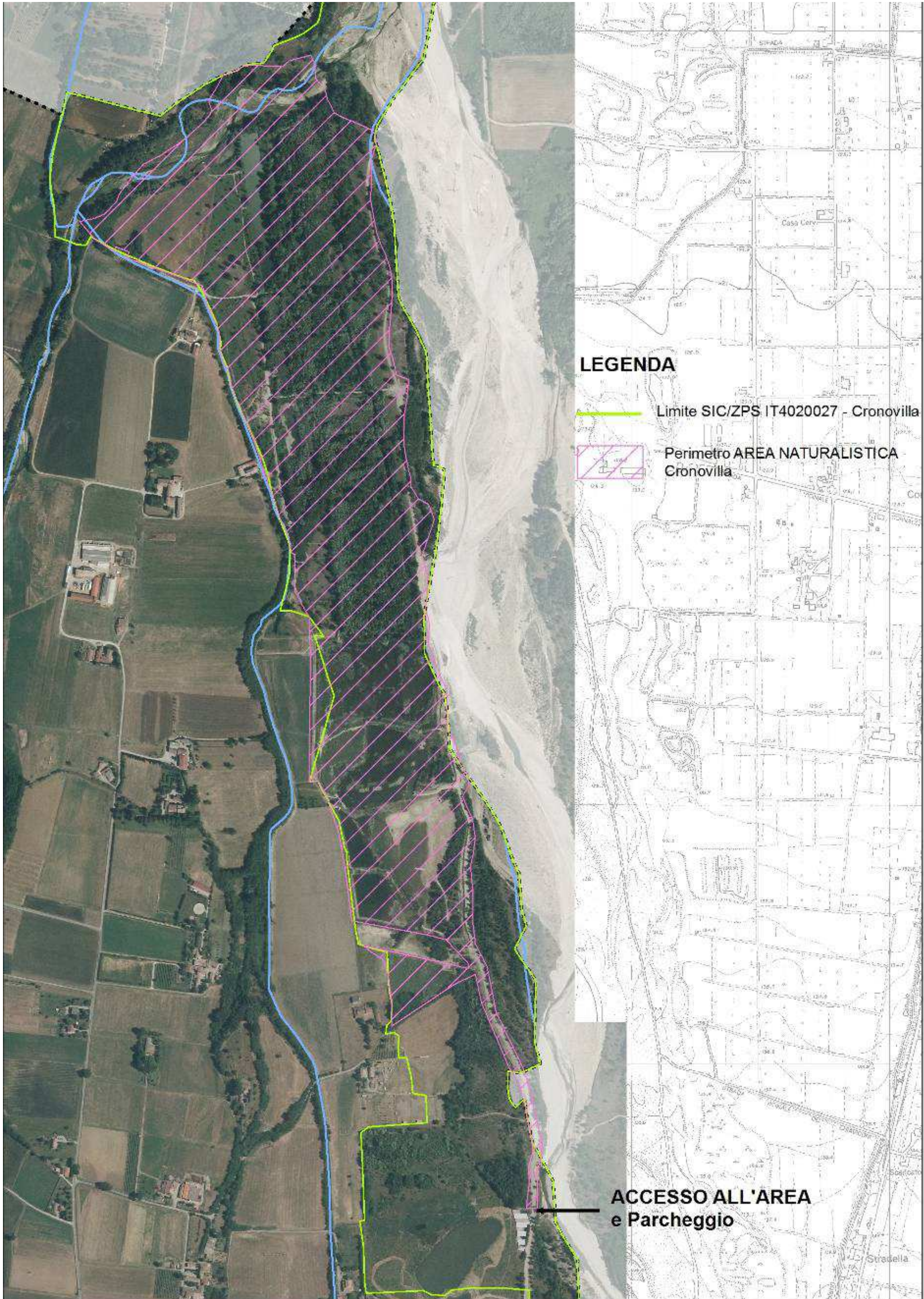

ALLEGATO C - Elenco mappali di proprietà comunale e costituenti l'area naturalistica Cronovilla

Foglio	mappali
15	3
	11
	12
	13
	33
	34
	43
	44
	81
	84
86	
21	6
	12
	15
	17
	27
	28
	29
	37
	38
	41
	42
	123
	124
	125
	126
	128
	129
	134
	135
	136
	137
	138
	139
	154
	155
	156
	157
	158
159	
160	
161	
196	
197	
202	
204	
206	
208	

